(第二種郵便物認可)　昭和十六年三月九日第三種郵便物認可　(明治二十五年一月一日創刊)　(一)

臺灣日日新報

昭和十六年三月七日（金曜日）　臺灣日日新報　第一万四千七百二十三號　(一)

専賣特許
七十四銀行
石鹸みがき粉
北海道 本州 四国 九州
藤田本店

敵逐く北方に潰走

【東京六日發同盟】南支派遣軍報道部發表　一、現在までにおける敵兵の損害
1、わが軍の手に歸したる主なる戰利品
2、敵軍死傷及捕虜總數
3、わが軍の損害
4、今次作戰の概況

第二國人等頗る平穩

【臺北六日發同盟】南支派遣軍報道部發表　一、現在までにおける敵兵の損害
1、わが軍の手に歸したる主なる戰利品
2、敵軍死傷及捕虜總數
3、わが軍の損害
4、今次作戰の概況

重慶側の打擊深刻

南支軍報道部發表　今次作戰の概況

陸鰲蠢動の敵軍爆撃

【廣東六日發同盟】南支派遣軍報道部發表　一、現在までにおける敵兵の損害
1、わが軍の手に歸したる主なる戰利品
2、敵軍死傷及捕虜總數
3、わが軍の損害
4、今次作戰の概況

夥しい戰果を擧ぐ

【廣東六日發同盟】廣東を中心とする西南支那方面の敵軍は、我が軍の積極的攻勢に壓倒されつゝあり、其の數に於いて遙かに優勢なるにも拘らず、五日正午より總退却を開始するに至つた

北海海關内の援蔣物資を押收

【北海六日發同盟特派員】我が海軍當局は三日北海上陸と同時に北海關をカヲワー氏（英人）に託し同關務の一切を委任したが、同氏は關務の重要なる事項を悉く我が方に諮問し、且つ我が方の意向に從つて關務を處理してゐるが、最近に於ける同關の押收物資は左の如し

外相佛大使と會談

東京調停會議その後の經過

調停案を原則的承認

タイ佛印兩國は六日午後一時調停案を通じ兩國共同コミュニケを發表した

三國共同聲明

【東京六日發同盟】タイ佛印調停會議に關する三國共同コミュニケの左の如し

殘るは細目的問題

佛側の偏見一擲を勸説

圓滿妥結に到り

重慶の英米抱込策畫餅

華僑の認識是正

南京政府慶賀の意表明

愈よ監視を嚴にす

佛印進駐軍當局談

北海上陸作戰に敵遊撃匪は自滅

海南島派遣軍報道部長談

米高射砲基地を

パナマ政府提供

米軍隊の極東派遣問題

米政府若干讓歩か

武器貸與案と上院修正

外地連絡 打合せ會議

齋藤長官以下出席

農林省水産新體制案を練る

商工省に二課を新設

貿易局第一部を改編して

勃國進駐の獨軍兵力

大島大使歡迎

人事

貴族院部部會

議會局廢止問題に關し

ユーゴーの立場

近く最後的決定

〝法理外交論〟繰返す

—極東貿易の重要性を强調—

ハル長官極東政策公表

香港弗の下落顯著

今次の封鎖上陸作戰により

松岡外相自ら

佛大使を訪問

昨秋

及びその

集積

國防計畫の顧慮を

ル大統領は否定

味の素

合資會社代理店　杉原産業株式會社
製造元　東京食品工業株式會社

現戰局版

時局版

改造

世界戰と日本の決意

米國防經濟論

米國戰時體制論

米國經濟汎米ブロック論

米全體主義の脆弱性

アメリカ軍部論

西半球政策の新段階

危機に孕む太平洋論

欧洲を攪亂する米外交

太平洋經濟戰爭

我が對日行動案

ハード大學教授團來る

北米太平洋沿岸路破

米國の學哲の動向

アメリカ國民性

米國の航空科學

米參戰の黑幕

ハワイ・クワム・マニラ論

米空軍論

ウイリアムズ

日望館

ローズヴェルト朝から晩まで

タスキギーの夜

米國の惡質母性文明

アメリカ隨筆

米國の戰力

アメリカ斷片

米の眞意？

米婦人論

アメリカの旅

教會合唱團

菊

カティンパワの音

米洲一夕話

アメリカを支配する三大財閥

アメリカ野球の回想

★アメリカ短篇傑作選★

専賣特許
七十四銀行
石鹸みがき粉
北海道 本州 四国 九州
藤田本店

社說

泰佛印紛爭の圓滿妥結
大東亞平和へ歷史的意義

一

泰佛印紛爭は佛印軍の泰領侵入に端を發し、大日に泰の軍事的壓迫に發展したが、日本の斡旋の提案に應じて、去る九日バンコックに於いて日泰佛三國代表者の會議が開かれ、十一日に至り遂に平和條約の調印を了した。この日泰佛三國會議は、日本の提案に基いて開かれたものであり、日本の斡旋の下に成立したものであるから、日本は勿論、泰佛印三國共に深甚の感謝を捧げるものである。

今次の泰佛印紛爭調停に關して特に注目すべき點は、從來國際紛爭の調停に當つては、常に英米等の第三國が介入し、其の利害關係から、兎角調停を困難ならしめるのが常であつたに拘らず、今回は全く日泰兩國の直接交渉によつて解決を見たことである。即ち日本は泰佛兩國の要請に應じ、兩國の主張を十分に聽取した上、公正なる立場から兩國の間に入つて調停の勞を執つたのであるが、日本の調停案は兩國の主張を巧みに調和し、兩國の面目を十分に立てたものであつて、兩國共に滿足の意を表したのである。

二

今次紛爭調停に關して特に注目すべきは、從來國際紛爭の調停に當つては、常に英米等の第三國が介入し、其の利害關係から、兎角調停を困難ならしめるのが常であつたに拘らず、今回は全く日泰兩國の直接交渉によつて解決を見たことである。即ち日本は泰佛兩國の要請に應じ、兩國の主張を十分に聽取した上、公正なる立場から兩國の間に入つて調停の勞を執つたのであるが、日本の調停案は兩國の主張を巧みに調和し、兩國の面目を十分に立てたものであつて、兩國共に滿足の意を表したのである。

總督さんも配給米
時には混合米も進んで攝る
時局下に自らこの示範

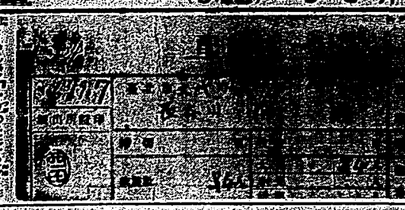

世は挙げて聖戦に供米、節米、配給に努力の上下一致の時局下、総督官邸の食膳も自ら大衆の一員である。朝の雑炊は一つの常食となり昼には玄米飯が並び、一膳の米の飯さえ身に沁みこませて居る。今は時局の重大さをすつかり腹に叩きこんで「一膳でも無駄にすまい」と皆は十分、帝都の便乗階級の日の様さを尻目につつ、米の尊さを噛みしめつつ、各々職域奉公に邁進の力を絞つて居る。現代人は思ふかも知れない、「さも当然ぢやないか」と。所がさうではない、総督とても国民の一人、配給の米でも喜んで「一膳」の茶碗に盛つて居る。

長谷川総督は先頃の帰任以来、官邸の食膳は一切自ら進んで混合米を攝り、雑炊を啜り、玄米飯を食べて居る。これは総督自ら範を垂れて官邸の食膳を通じ、一般国民に対して時局下の生活に処する心構へを示さんとの御意図に外ならない。

長谷川総督は先頃の帰任以来、官邸の食膳は一切自ら進んで混合米を攝り、雑炊を啜り、玄米飯を食べて居る。これは総督自ら範を垂れて官邸の食膳を通じ、一般国民に対して時局下の生活に処する心構へを示さんとの御意図に外ならない。

長谷川總督
竹東の視察終り歸北
けふ馬公へ

臺北鐵道ホテルに寛ぐ

【臺北電話】新任長谷川総督は六日朝東港着の便船で入港、直ちに自動車で高雄に向ひ、同地の官民多数の歓迎を受けて午後三時半高雄駅発の列車で北上、午後六時半竹東に着、同地の視察を終へ、夜は竹東郡守官舎に一泊、七日朝竹東発の列車で新竹に向ひ、同地の視察を終へて午後三時半新竹発の列車で北上、午後六時半臺北駅に着、直ちに自動車で臺北鐵道ホテルに入つた。

【臺北電話】長谷川総督は六日午後三時半、六分発北谷川警察部長を従へ竹東に向ひ、同地の視察を終へて午後六時半竹東発の列車で臺北に帰着、直ちに自動車で臺北鐵道ホテルに入つた。

南海の護り双肩に
山本要港部司令官着臺
月給を分割拂

大阪來賓局で

【大阪六日同盟】大阪海軍要港部司令官山本勝三郎中将は六日午前十時半大阪駅着の特急「櫻」で来阪、御江駅民には「艦船河御覧の際」を撮影、午後は「艦船観覧御上陸」を撮影した。

【基隆電話】新任馬公要港部司令官山本勝三郎中将は南海の護りを双肩に担ふ大日基隆入港の際船高千穂丸で来臺した、御江駅民には「艦船河御覧の際」を撮影、午後は「艦船観覧御上陸」を撮影した。

全會場は大賑ひ
恤兵展公開の第一日
松井大將から感謝電

【東京六日電通】新設恤兵会愛国館で六日から公開された恤兵展は第一日の入場者が実に十万人の多きに上り、会場は全く立錐の余地なき盛況を呈した。

新たに理科の考査
今春からの徴兵檢査

【東京六日電通】文部省では従来徴兵検査の際行はれた学力考査に代へ、今春から新たに理科の考査を行ふことに決定、六日午後一時から文部省で関係官会議を開いた。

陸軍記念日の夕
合唱や舞踊、映畫など

陸軍記念日の夜を飾る臺北市内各地の催しものは次の通りである。

窓飾の競技

八日夜入賞決定

陸兵展の催しものの一つである窓飾競技は八日夜入賞決定発表の筈。

先づ聖域で奉仕
南方開拓の訓練生一行

南方開拓青少年訓練生一行は、六日午後一時四十分発の列車で臺北に着いた。

學園の防空壕
北一女の校庭で鍬入式

【臺北電話】北一女の校庭で六日午後一時から防空壕の鍬入式が行はれ、本社社会部の鎌田記者が代表して鍬入れを行つた。

野球聯盟會長に
森岡前長官就任
本社特電

【東京六日電通】日本野球聯盟では去る一月二十日総会を開き、会則の改正、役員の改選を行ひ、会則改正では従来の会長制を廃して理事長制とし、理事長に森岡前陸軍大臣を推すことに決定、森岡氏は六日午後二時から東京会館で開かれた理事会で満場一致理事長に推された。

肚の男に育てる
岩田引率者の抱負

【基隆電話】大東亜共栄圏建設の重大使命を帯び、南方第一線へ進軍せんとする第二陣の南方開拓青少年訓練生一行は、六日基隆入港の高千穂丸で来着した。

米穀增産の推進督勵班

【新竹電話】新竹州では米穀増産の一環として、来る十日から各郡一班宛の督励班を編成、各地を巡回して増産の督励に当ることとなつた。

規格品の展示會

【基隆電話】基隆農業協同組合では、来る十二月十八日から廿日まで二日間基隆公会堂に於て規格品の展示会を開催する筈で、現在準備中であるが、規格品の展示会は本島では初めてのことであり、基隆農業協同組合では今回の展示会を機会に規格品の普及徹底を期する筈である。

宣誓式

けふ督府正廳で

臺灣総督府専賣局では、来る十日から発足する北部出張所の職員に対する宣誓式を、同日午前十時から総督府正廳で挙行する筈である。

深夜の足を奪はれる帝都市民の歎き

【東京六日電通】東京市民深夜の足を奪ふものとして非難の的となつてゐる省線電車終夜運転は、愈々来る十日から廃止されることとなつたが、これに対し市民は「戦時下当然の措置」と諦めながらも、一面「深夜の足を奪はれる」ことに対する不安と不便を訴へてゐる。

日満支脈にかけ
爲替の關を稼ぐ

【東京六日同盟】日満支を脈にかけた八十億圏に上る為替管理の関を稼ぐ為、日満支三国間の為替取引は、来る十日から一斉に円ブロック内通貨による決済に切換へられることとなつた。

老の身で大陸巡禮
横濱の兵隊婆さんの赤誠

横濱市中區尾上町一ノ一〇番地に住む、元兵隊さんの妻、吉川ふじ七十九歳になる老婆さんがこの度、平素から兵隊さんに対する深い理解と同情を寄せてゐた横濱市内の有志の人々の後援で、兵隊さんの為めに慰問袋を携へて、満支の戦線を慰問することになつた。

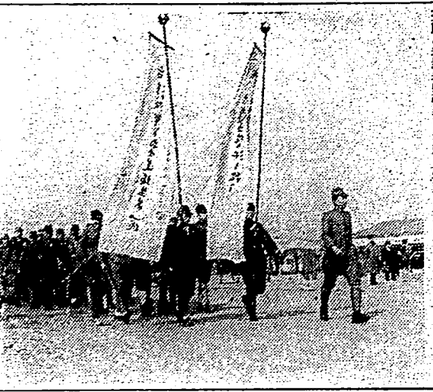

第一万四千七百二十三號　（第三種郵便物認可）

産業報國を誓ふ

高雄神社に新願祭

各官廳及び關係團體參列

【高雄電話】六日の產業報國の日を卜し高雄市では午前十時より高雄神社において產業報國の新願祭を擧行した、當日は各官廳及び關係團體參列の下に新願祭を執行したが、高雄市では午前十時より市役所において市內各學校生徒代表參列の下に新願祭を擧行したが、また鳳山、岡山、旗山、屏東、東港、潮州、恆春の各地でも擧行した

産業戰士として日本精神を發揚

六日は產業組合記念日

【高雄電話】六日の產業組合記念日を卜し高雄州產業組合聯合會では州下九萬の組合員に對し擧國一致產業戰士としての奮起を促して左の如く誓つた

一、我等は產業報國の第一線に立ち所の國家的使命を完遂せんことを期す

一、我等は產業報國の精神に徹し組合員の福利增進に努めんことを期す

一、我等は產業報國の精神に基き組合運營の民主的發展を期せんことを期す

【高雄電話】六日の產業組合記念日に際し高雄州產業組合聯合會では州下九萬の組合員に對し擧國一致產業戰士としての奮起を促して左の如く誓つた

一、我等は產業報國の第一線に立ち所の國家的使命を完遂せんことを期す

一、我等は產業報國の精神に徹し組合員の福利增進に努めんことを期す

一、我等は產業報國の精神に基き組合運營の民主的發展を期せんことを期す

【高雄電話】高雄市では時局下產業組合の擔當すべき重要使命を認識し、各組合員一致一層奮起又は國債引受に、また市役所、市會、各官廳、學校、會社、銀行、商店、工場、各町內會、部落會、青年團、婦人會、國防團、各種團體等の下に新願祭を擧行したが、また市內各神社においても午前十時より市公會堂に於て地久節奉祝會を擧行したが、その他各地でも擧行した

【高雄電話】共存共榮を目標とする產業報國の新願祭は六日高雄神社に參列者一同は參拜を終つて、午後一時より市公會堂に於て地久節奉祝會を擧行したが、また鳳山、岡山、旗山、屏東、東港、潮州、恆春の各地でも擧行した

【高雄電話】六日の產業組合記念日に際し高雄州產業組合聯合會では州下九萬の組合員に對し擧國一致產業戰士としての奮起を促して左の如く誓つた

一、我等は產業報國の第一線に立ち所の國家的使命を完遂せんことを期す

一、我等は產業報國の精神に徹し組合員の福利增進に努めんことを期す

一、我等は產業報國の精神に基き組合運營の民主的發展を期せんことを期す

【高雄電話】共存共榮を目標とする產業報國の新願祭は六日高雄神社に參列者一同は參拜を終つて、午後一時より市公會堂に於て地久節奉祝會を擧行したが、また鳳山、岡山、旗山、屏東、東港、潮州、恆春の各地でも擧行した

地久節奉祝

【高雄電話】高雄州各部落においても恒例の紀元節、天長節、地久節には各部落會員參列の下に部落會主催の下に奉祝會を擧行して來たが、今回の地久節奉祝會も高雄市內各部落會では午前十時より市公會堂に於て地久節奉祝會を擧行したが、また鳳山、岡山、旗山、屏東、東港、潮州、恆春の各地でも擧行した

【高雄電話】高雄東港部落では時局下部落會合の際に部落の一部有志より部落會館に國防獻金を寄附したいとの申出があつたので、部落會一同之に賛同し、部落會館建設費の一部として國防獻金を寄附することとなつた

獻穀神饌田植祭

【高雄電話】來る廿四日高雄州各地に於ける第一線の產業戰士である農民は擧國一致產業報國の精神に基き、更に國家の使命を完遂し、國防の基礎を確立する爲め、農事の最も重要なる時期に際し、各地に於て獻穀神饌田植祭を擧行することとなつた

堆肥を奬勵

全農民が總力を擧げ

【新竹電話】新竹州新埔庄では先に部下農事實行組合に對し堆肥奬勵を指示したが、各實行組合では之が實行に關し協議會を開催し、各戶毎に堆肥の增產に關し協議を遂げ、各戶毎に堆肥の增產に關し協議を遂げ、各戶毎に堆肥の增產に關し協議を遂げ

臺灣新民報 (旬刊) (明治卅一年五月九日第三種郵便物認可) 昭和十六年三月七日 (金曜日) 臺灣日日新報 第一万四十七百二十三號 (一)

泰、佛印紛爭圓滿妥結

帝國の斡旋努力結實

【東京六日發同盟至急報】タイ、佛印紛爭調停東京會議は去る二月七日の第一回正式會議以來帝國政府の公正妥當にして熱烈且つ愼重なる斡旋努力に依り途中第三國側の各種の妨害あり一再ならず難關に逢着したにも拘らずタイ、佛印双方の互讓妥協に依り急轉直下圓滿妥結に到達した

【タイ五日發同盟】タイ、佛印調停會議に於けるタイー側の二、三條件要求を緩和する修正案を提出したと傳はれるが、これに依りタイー政府は日本側提案を原則的に承認し佛印側も之を受諾する模樣である

佛側の訓令到着

早曉けふ

【東京六日發同盟】タイ、佛印紛爭調停東京會議に於けるタイー側の二、三條件要求を緩和する修正案を提出したと傳はれるが、これに依りタイー政府は日本側提案を原則的に承認し佛印側も之を受諾する模樣である

【東京六日發同盟】タイ、佛印間紛爭調停に關する東京會議は去る二月廿四日以來既に十二日間に亙つて來たが、その間日本側提案を中心として兩國間の妥協成立に努力を續けて來たが、タイ側は日本側提案の一部修正を要求して來たので、日本側は更に之を容れて修正案を提出し、佛印側の最後的回答を待つてゐたが、六日正午その回答が到着したので、日本側は直ちに之を受諾する旨をタイ、佛印兩國に通告した

泰、佛原則的に承認

三國共同聲明を發す

【東京六日發同盟】タイ、佛印兩國紛爭調停に關する東京會議は六日午前十一時松岡外務大臣、ヴィチット・タイ公使、アンリー佛印公使の三者會談を開き、タイ、佛印兩國紛爭調停に關する三國共同聲明を發表、帝國政府の斡旋に依るタイ、佛印紛爭調停東京會議は遂に三國共同聲明發表を以て茲に一應の終止符を打つに至つた

【東京六日發同盟】タイ、佛印兩國紛爭調停に關する東京會議は六日午前十一時松岡外務大臣、ヴィチット・タイ公使、アンリー佛印公使の三者會談を開き、タイ、佛印兩國紛爭調停に關する三國共同聲明を發表、帝國政府の斡旋に依るタイ、佛印紛爭調停東京會議は遂に三國共同聲明發表を以て茲に一應の終止符を打つに至つた

情報局發表

【東京六日發同盟】タイ、佛印紛爭調停に關する東京會議は六日午前十一時松岡外務大臣、ヴィチット・タイ公使、アンリー佛印公使の三者會談を開き、タイ、佛印兩國紛爭調停に關する三國共同聲明を發表、帝國政府の斡旋に依るタイ、佛印紛爭調停東京會議は遂に三國共同聲明發表を以て茲に一應の終止符を打つに至つた

英の恐日病解消か

重光大使英首相會談

【ロンドン五日發同盟】英國の對日態度に關する最近の觀測は、英國が日本の對獨戰爭遂行に對し、日本の中立的態度を以て滿足するものであるとの觀測が一般的に行はれてゐるが、英國の對日態度は決して日本の中立的態度を以て滿足するものではなく、英國は日本の對獨戰爭遂行に對し、日本が積極的に協力することを要望してゐるものである

【ロンドン五日發同盟】英國の對日態度に關する最近の觀測は、英國が日本の對獨戰爭遂行に對し、

大内山に慶色滿つ

第三十八回の御誕辰

皇后陛下

白衣の勇士に美しい花贈り

愛婦、臺灣神社に參拜

地久の佳節を壽ぐ

【東京六日發同盟】皇后陛下には御年三十八歳の御誕辰を迎へさせられ、この佳き日天皇陛下に謁を賜り、各皇族より御祝詞を奉らせられた、この佳き日皇后陛下には午前十時より閣僚元勳宮内官等に御謁賜、御祝詞を賜はり、各皇族より御祝詞を奉らせられ次いで総理官邸、木戸内府、一木枢府議長、塚原枢府副議長、原枢府顧問官、荒木陸相、永野海相、小林拓相、鈴木企画院総裁、小倉内閣書記官長、藤沼内閣綜合計画局長官、白根内閣情報局総裁、大島駐独大使、白鳥駐伊大使、来栖駐泰大使、天羽駐支大使、堀内駐葡大使、重光駐英大使、吉田駐ソ大使、東郷駐米大使、野村駐米大使、大橋内閣書記官長、藤原内閣綜合計画局副総裁、武藤陸軍省軍務局長、岡敬純海軍省軍務局長、富永陸軍省人事局長、高木海軍省人事局長、陸軍三長官、海軍三長官、陸軍次官、海軍次官、陸軍省軍務局長、海軍省軍務局長、陸軍省人事局長、海軍省人事局長、陸軍省軍事課長、海軍省軍事課長、陸軍省兵務課長、海軍省兵備課長、陸軍省新聞班長、海軍省新聞班長、陸軍省軍事課高級課員、海軍省軍事課高級課員、陸軍省軍務局軍務課高級課員、海軍省軍務局第一課高級課員、陸軍省軍務局軍事課高級課員、海軍省軍務局第二

家庭

食、住、衣の順か本當

生活刷新座談會……（五）

一體どの位で暮らしたら良いかといふ問題になりますが、これは一概に申されませんが、先づ一家の支柱になつてゐる人の收入を研究して、それに應じて支出を定めるのが一番間違ひのない方法でせう。

人は衣食住に主に和樂、愛にホームドレスと云ふ風に和洋二種類に分けて暮らしたが……まづ一番に云ふ事を慥かめて、それに應じて支出を定めるのが一番間違ひのない方法でせう。

三毛　私にも欲しいものが澤山ありますが、住と云ふ風に收入を入れて欲しいと思つてゐるのですが……この位持つたらいいのかと云ふ點に就て私は學生から結婚、學生、成年期に分けて經驗からは一體に言ふまでを研究して昨年學校しましたが……

三毛　先生の六條の案は和洋が本位で……

關原　左樣、男子は洋服本位、婦人は衣に主に和樂、愛にホームドレスと云ふ風に和洋二種類に分けて暮らしたが……まづ一番に云ふ事を慥かめて、それに應じて支出を定めるのが一番間違ひのない方法でせう。

關原　私共の家内はあれでいいといつてゐるらしいのですが……私は結婚當時の感も殘りますが、それで濟せてゐますが、新聞の婦人欄などに依ると衣食住の中心にして一體との位衣服が必要なものかと云ふことは可成り問題になつてゐるのですがある研究會位に依つて違ふのですから、結局個々の家庭を研究せよと云ふ事になるのです。一體家庭に就ては收入の多寡に依つて違ふのですから、先づ收入を研究して、それに應じて支出を定めるのが一番間違ひのない方法でせう。

三毛　私にも欲しいものが澤山ありますが、それは收入の多寡に依つて違ふのですから、結局個々の家庭を研究せよと云ふ事になるのです。一體家庭に就ては收入の多寡に依つて違ふのですから、先づ收入を研究して、それに應じて支出を定めるのが一番間違ひのない方法でせう。

關原　左樣、男子は洋服本位、婦人は衣に主に和樂、愛にホームドレスと云ふ風に和洋二種類に分けて暮らしたが……まづ一番に云ふ事を慥かめて

暁の町（113）

武田麟太郎作
林唯一畫

（四）

「悪い噂」

噂は、人のいやなにちがひなかった。事でついた塩を繰りながら、診治の點よりはそのことであった。

「――自分おそくまでかかつたんだね」

院長のおいねは訊きてゐて、さう察をかけた。

「――どうだつたい」

彼女は心配してゐたのだ。しかし、診治は詳しく物語るだけの元氣になかつた。何かひどく疲れてゐる。

「――うん」

と、院長に答へて、すぐ寢ることにした。

「――おきんさんはゐたんだらう」

「――ゐたよ」

「――それで？」

「――なア、大したこともないよ、明日は大變客だからな」

「――さうかい、そりや、よかつた」

おいねは我がことのやうに悦んでゐるが、息子の顏から何かを嗅ぎつけようとする眼つきであつた。

三日の夜、診治は淺へぼんやり夜道に出かけた。ニュース映畫でも見るつもりであつたけれど、いかにも混んでゐるのでよして、ふと鼠が歸り、いつかおきんと行つたことのある盛岡料理と氣取つてゐる店へ寄つた。一杯飲んで行くつもりであつた。

――ひようたんとすると、おきんさんも來てゐるかも知れない。そう思つて、聽かに胸をとゞろかし、ずうつと店内を見渡したが、彼女の姿はなかつた。

――おきんさんはゐたんだらう。

と聞いてゐると、それは院長のおきんの事なのだ。昔日の小唄で鳴らした藝妓だつたといふことから、彼女の番頭にまで及んで、彼らは放蕩兒ひとりに就いてゐる。

「――そんなことにないだらう、あの女に酒は飲ませられど、身體は强いよ、頑丈な體の女だ」

一人が辯護するのを

「――お前は妙にあるから、いつもかばふやねえか、……昔に戻つて頂つてゐるんだ、近所に聽かれるぞ」

「――男つてものは、そんなことを言つて、悔んでゐるんだ、……實はそれほどでもない女をもつ、……

分、水二分）を鮮く溶解しこれに百瓦酒精分にて洗滌し、若くは石油、ガソリン等の有機溶劑にて以て反復前項の如き洗淨液にて洗滌後シヤワー或は長時の桶杓にて洗淨す

三、其の他の瓦斯の附着したるフルカリー溶液にて試むたる後に湯又は水にて十分洗淨する

四、但は二分百瓦水に硼砂水に十分に洗ふ

分、水二分）を鮮く溶解しこれに百瓦酒精分にて洗滌し、若くは石油、ガソリン等の有機溶劑にて以て反復前項の如き洗淨液にて洗滌後シヤワー或は長時の桶杓にて洗淨す

三、其の他の瓦斯の附着したるフルカリー溶液にて試むたる後に湯又は水にて十分洗淨する

四、但は二分百瓦水に硼砂水に十分に洗ふ

五、口内に入れ試驗、酒精水或は過マンガン酸カリ液に浸した布片で拭ひ或は洗滌させる

瓦斯壓器の消壓に關し醫師に委れるも可さるべつて治療法は醫師に此處に記載する

以上で壓器下では如何なる悍我が發生するかを述べた各等の患者は負傷した狀態で絕對安靜を保つて頭部の如き色々の

處置が……行はれるであらうが患者を驚かすことが出來たならばそこで患者の用意人員が揃つたならば醫師の指揮に從つて處理し患者の移動をせる。此處で瓦斯の初期に比較して入院させる。その場合第一絕對頭は小康狀態が繼續してゐる。此處に來た患者で瓦斯壓器は特別の病院へ轉送するが、その場合は醫師の外に看護婦の數名を附添はせるのが必要である。

治療法……が必要であるからこれも第一絕對頭から絕對の安靜治療に從ふ。

治療に當つては患者の手指を檢查するのであるが、この手指の檢查に當つては大體の患者が一時に押寄せるから相當混雜する。醫師の指は數個所の病院へ分散して來る上相當混雜する。醫師の指は數個所の病院へ分散して來る上相當混雜する。

元抗日支那兵出演の
日支提携劇實現か

南京國民政府の宣傳部長にて元抗日の巨頭の中から生れ近く日本の慰安の爲め上海に來ることとなつた元の理由數名の醫師にて一行は上海に來ることとなつた元の理由數名の醫師にて一行は上海に來ることとなつた元の理由數名の醫師にて一行は